

COMUNE DI LONIGO

(PROVINCIA DI VICENZA)



RELAZIONE DI INIZIO MANDATO QUINQUENNIO 2020 – 2025

(articolo 4-bis del D.lgs. 6 settembre 2011, n. 149 e s.m.i.)

INDICE

PREMESSA	3
PARTE I – DATI GENERALI	4
PARTE II – SITUAZIONE FINANZIARIA	6
PARTE III – SITUAZIONE ECONOMICO - PATRIMONIALE	12
PARTE IV – MISURA DELL’INDEBITAMENTO	13
PARTE V – PERSONALE	14
PARTE VI – ORGANISMI CONTROLLATI, SOCIETA’ CONTROLLATE E PARTECIPATE	16

PREMESSA

La Relazione di inizio mandato è redatta ai sensi dell'art. 4 –bis del decreto legislativo 6 settembre 2011, n° 149, recante “Meccanismi sanzionatori e premiali relativi a regioni, Province e Comuni, a norma degli articoli 2, 17 e 26 della legge 5 maggio 2009, n° 42, che dispone quanto segue:

“ 1. Al fine di garantire il coordinamento della finanza pubblica, il rispetto dell'unità economica e giuridica della Repubblica e il principio di trasparenza delle decisioni di entrata e di spesa, le province e i Comuni sono tenuti a redigere una relazione di inizio mandato, volta a verificare la situazione finanziaria e patrimoniale e la misura dell'indebitamento dei medesimi enti.

2. La relazione di inizio mandato, predisposta dal responsabile del servizio finanziario o dal Segretario Generale, è sottoscritta dal Presidente della Provincia o dal Sindaco entro il novantesimo giorno dall'inizio del mandato. Sulla base delle risultanze della relazione medesima, il Presidente della Provincia o il Sindaco in carica, ove ne sussistano i presupposti, possono ricorrere alle procedure di riequilibrio finanziario vigenti”.

La relazione è strutturata nelle seguenti parti:

- Parte I - Dati generali
- Parte II - Situazione finanziaria
- Parte III - Situazione economico-patrimoniale
- Parte IV – Misura dell'indebitamento
- Parte V – Personale
- Parte VI – Organismi controllati, società controllate e partecipate

La Relazione di inizio mandato si collega necessariamente alla Relazione di fine mandato, sottoscritta dal Sindaco Luca Restello, relativa all'Amministrazione 2015-2020, debitamente pubblicata sul sito istituzionale dell'Ente e trasmessa alla Corte dei Conti, Sezione Regionale di Controllo per il Veneto, a norma di legge.

La presente Relazione di inizio mandato prevista dall'articolo 4-bis del D.lgs. 149/2011 e s.m.i., è stata redatta dal Responsabile dei servizi finanziari, dott.ssa Alessia Mistrorigo e sottoscritta dal Sindaco Dott. Pier Luigi Giacomello.

PARTE I DATI GENERALI

1 . Dati generali

1.1 Popolazione residente

La popolazione residente al 31.12.2019 è 16.486.

1.2 Organi politici

A seguito delle elezioni amministrative svoltesi il 20 e 21 settembre 2020, in data 23.09.2020 il Presidente dell'Ufficio Elettorale Centrale ha proclamato eletto Sindaco del Comune di Lonigo il sig. Pier Luigi Giacomello e i seguenti consiglieri comunali:

Nome e Cognome	Lista
Alberto Bellieni	Lista n. 8 "Con Giacomello per Lonigo"
Pierluigi Marcolin	Lista n. 8 "Con Giacomello per Lonigo"
Renato Randon	Lista n. 8 "Con Giacomello per Lonigo"
Edoardo Pilotto	Lista n. 8 "Con Giacomello per Lonigo"
Roberta Fipaldini	Lista n. 8 "Con Giacomello per Lonigo"
Andrea Castiello	Lista n. 9 "Siamo Lonigo"
Benedetta Loro	Lista n. 9 "Siamo Lonigo"
Fausto Vigolo	Lista n. 7 "Lonigo democratica e solidale riparte"
Maria Cristina De Toni	Lista n. 7 "Lonigo democratica e solidale riparte"
Cristina Guarda	Lista n. 6 "Lonigo guarda avanti"
Francesca Dovigo (candidato Sindaco)	/
Giuseppe Gaspari	Lista n. 3 "Lega Salvini – Liga Veneta"
Emanuele Dani	Lista n. 3 "Lega Salvini – Liga Veneta"
Edoardo Bonato	Lista n. 3 "Lega Salvini – Liga Veneta"
Flavio Mirandola	Lista n. 4 "Dovigo Sindaco"
Orfeo Granziero	Lista n. 4 "Dovigo Sindaco"

In data 24.09.2020 il sig. Orfeo Granziero ha rassegnato le proprie dimissioni dalla carica di consigliere. Con Decreto n. 33 del 29.09.2020 il Sindaco ha nominato quali componenti della Giunta Comunale i consiglieri eletti nella lista n. 8, Renato Randon, Alberto Bellieni e Roberta Fipaldini, n. 9, Andrea Castiello e n. 7, Maria Cristina De Toni, individuando quale vicesindaco il sig. Renato Randon.

In data 6.11.2020, l'assessore Maria Cristina De Toni ha rassegnato le proprie dimissioni dalla carica e, pertanto, con successivo Decreto n. 39 del 12.11.2020 il Sindaco ha nominato la sig.ra Sandra De Marzi quale assessore.

La Giunta comunale risulta quindi così composta:

Nome e Cognome	Carica	Competenze	In carica dal
Pier Luigi Giacomello	Sindaco	Affari Generali – Sanità – Risorse umane – Polizia Locale – Sovrintendenza, quale Ufficiale di Governo, alla tenuta dei registri di Stato civile e della popolazione e agli adempimenti in materia elettorale, di leva militare e di statistica – ICT – Fiera/eventi – politica delle frazioni – Protezione Civile	23.09.2020
Renato Randon	Vice Sindaco	Urbanistica e sportelli unici dell'edilizia e della attività produttive – agricoltura – demanio e patrimonio – manutenzione del patrimonio – servizi e gestioni cimiteriali	29.09.2020
Alberto Bellieni	Assessore	Politiche di Area – Ecologia e Ambiente – Energie alternative e rinnovabili – Società partecipate – Teatro	29.09.2020
Roberta Fipaldini	Assessore	Servizi finanziari, bilancio, tributi – Attività culturali, biblioteca, turismo e gemellaggi – associazioni culturali	29.09.2020

Maria Cristina De Toni	Assessore	Problematiche della famiglia e solidarietà sociale – pari opportunità – politiche migratorie – politiche abitative – Pubblica Istruzione – Rapporti con le scuole materne non statali – Asili Nido	dal 29.09.2020 al 5.11.2020
Sandra De Marzi	Assessore	Problematiche della famiglia e solidarietà sociale – pari opportunità – politiche migratorie – politiche abitative – Pubblica Istruzione – Rapporti con le scuole materne non statali – Asili Nido	dal 12.11.2020
Andrea Castiello	Assessore	Lavori Pubblici – Viabilità – Servizi logistici – Arredo urbano e verde pubblico – Sport e associazioni sportive – Politiche giovanili dello sport	29.09.2020

In seguito a tale nomina, essendo la carica di assessore ai sensi dell'art. 64 del D.lgs. 267/2000 incompatibile con quella di consigliere comunale, con Deliberazione di Consiglio comunale n. 40 del 12.10.2020, ai consiglieri eletti assessori Renato Randon, Alberto Bellieni, Roberta Fipaldini, Maria Cristina De Toni e Andrea Castiello, sono subentrati, in sede di convalida dell'elezione, quali consiglieri comunali i signori:

Chiara Ballan, prima dei non eletti della lista n. 7 – “Lonigo Democratica e solidale riparte”;

Federica Florio, prima dei non eletti della lista n. 8 – “Con Giacomello per Lonigo”;

Sandra De Marzi, seconda dei non eletti della lista n. 8 – “Con Giacomello per Lonigo”;

Paola Doliman, terza non dei non eletti della lista n. 8 – “Con Giacomello per Lonigo”;

Simone Zampieri, primo dei non eletti della lista n. 9 “Siamo Lonigo”.

Inoltre, in seguito alle dimissioni del sig. Orfeo Granziero è subentrata la signora Erica Ciman.

Infine, in seguito alle dimissioni dell'assessore Maria Cristina De Toni e alla nomina quale assessore, del consigliere Sandra De Marzi, con deliberazione n. 59 del 26.11.2020 è subentrato, in sede di surroga dell'elezione, il sig. Paolo Carraro.

Successivamente alla convalida e successiva surroga, il consiglio comunale, risulta così composto:

Nome e Cognome	Carica	Lista
Pier Luigi Giacomello	Sindaco	/
Pierluigi Marcolin	Presidente del Consiglio comunale	Con Giacomello per Lonigo
Edoardo Pilotto	Consigliere	Con Giacomello per Lonigo
Federica Florio	Consigliere	Con Giacomello per Lonigo
Paolo Carraro	Consigliere	Con Giacomello per Lonigo
Paola Doliman	Consigliere	Con Giacomello per Lonigo
Benedetta Loro	Consigliere	Siamo Lonigo
Simone Zampieri	Consigliere	Siamo Lonigo
Fausto Vigolo	Consigliere	Lonigo democratica e solidale riparte
Chiara Ballan	Consigliere	Lonigo democratica e solidale riparte
Cristina Guarda	Consigliere	Lonigo guarda avanti
Francesca Dovigo (candidato Sindaco)	Consigliere	/
Giuseppe Gaspari	Consigliere	Lega Salvini – Liga veneta
Emanuele Dani	Consigliere	Lega Salvini – Liga veneta
Edoardo Bonato	Consigliere	Lega Salvini – Liga veneta
Flavio Mirandola	Consigliere	Dovigo Sindaco
Erica Ciman	Consigliere	Dovigo Sindaco

PARTE II
SITUAZIONE ECONOMICO FINANZIARIA DELL'ENTE

Con Deliberazione di Consiglio comunale n. 16 del 28.05.2020 è stato approvato il Rendiconto della Gestione dell'esercizio 2019 e con Deliberazione di Consiglio comunale n. 79 del 27.12.2019 è stato approvato il Bilancio di Previsione Finanziario 2020/2022.

Si riportano quindi i dati più significativi della situazione finanziaria dell'Ente riferiti alla gestione 2019 e all'esercizio in corso 2020.

2.1 Sintesi dei dati finanziari del bilancio dell'ente

ENTRATE	Rendiconto 2019	Previsioni attuali 2020
Fondo pluriennale vincolato iniziale corrente	371.515,82	230.386,74
Fondo pluriennale vincolato iniziale capitale	2.289.846,09	4.024.252,45
Avanzo di amministrazione	2.014.143,78	725.838,35
Tit. I - E.correnti di natura tributaria, contributiva e perequativa	8.395.983,08	7.677.500,00
Tit. II - Trasferimenti correnti	540.212,50	1.686.300,00
Tit. III - E.extratributarie	2.720.720,14	1.996.800,00
Tit.IV - Entrate in conto capitale	1.492.325,57	5.541.225,00
Tit.V - E.da riduzione di attività finanziarie	42.565,32	-
Tit. VI - Accensione di prestiti	600.000,00	-
Tit.VII - Anticipazioni da istituto tesoriere/cassiere	-	2.800.000,00
Tit.IX - Entrate per conto di terzi e partite di giro	1.642.521,23	2.176.500,00
TOTALE ENTRATE	20.109.833,53	26.858.802,54

SPESE	Rendiconto 2019	Previsioni attuali 2020
TITOLO I - SPESE CORRENTI	10.012.949,57	11.606.586,74
FPV di parte corrente	230.386,74	223.363,99
TITOLO II - SPESE IN CONTO CAPITALE	2.036.100,24	10.118.965,80
FPV di parte capitale	4.024.252,45	3.989.181,90
TITOLO III - SPESE PER INCREMENTO ATTIVITA' FINANZIARIE	40.000,00	-
TITOLO IV - RIMBORSO DI PRESTITI	682.435,50	156.750,00
TITOLO V - CHIUSURA ANTICIPAZIONI DA ISTITUTO	-	2.800.000,00
TITOLO VII - SPESE PER CONTO TERZI E PARTITE DI GIRO	1.642.521,23	2.176.500,00
TOTALE	18.668.645,73	26.858.802,54

2.2 Equilibrio complessivo parte corrente e conto capitale

Equilibrio di parte corrente

L'art. 162, comma 6, del TUEL, impone che il totale delle entrate correnti (i primi tre titoli delle entrate, ossia tributarie, da trasferimenti correnti e extratributarie) sia almeno sufficiente a garantire la copertura delle spese correnti (titolo 1) e delle spese per il rimborso della quota capitale dei mutui e dei prestiti contratti dall'ente.

All'equilibrio di parte corrente possono concorrere entrate diverse dalle entrate correnti (ossia entrate straordinarie), nei soli casi previsti da specifiche norme di legge.

Equilibrio di parte capitale

Nell'ambito del principio del pareggio complessivo delle previsioni di bilancio (totale entrate = totale spese), è necessario mantenere anche l'equilibrio tra le entrate in conto capitale (titolo 4 – principalmente costituito da alienazioni, trasferimenti da soggetti pubblici e privati, permessi a costruire; titolo 5 – riduzione di attività finanziarie e titolo 6 – accensione di prestiti) e le spese in conto capitale (titoli 2 e 3 della spesa).

Di seguito si riporta il prospetto riepilogativo degli equilibri di bilancio rilevati nel rendiconto 2019 e alla data attuale.

EQUILIBRIO ECONOMICO - FINANZIARIO		
	2019	2020
Fondo pluriennale vincolato per spese correnti iscritto in entrata (+)	371.515,82	230.386,74
Entrate titoli I - II - III (+)	11.656.915,72	11.360.600,00
Spese titolo I - correnti (-)	10.012.949,57	11.606.586,74
Fondo pluriennale vincolato di parte corrente finale (-)	230.386,74	-
Spese titolo IV - Rimborso prestiti (-)	682.435,50	156.750,00
Somma finale	1.102.659,73	- 172.350,00
POSTE DIFFERENZIALI CHE HANNO EFFETTO SULL'EQ.ECONOMICO - FINANZIARIO		
Utilizzo avanzo di amministrazione per spese correnti (+)	-	7.350,00
Entrate in conto capitale destinate a spese correnti (+)	65.000,00	165.000,00
Entrate di parte corrente destinate a spese d'investimento (-)	-	-
RISULTATO DI COMPETENZA DI PARTE CORRENTE	1.167.659,73	-
Risorse accantonate di parte corrente	350.000,00	-
Risorse vincolate di parte corrente	12.156,94	-
EQUILIBRIO COMPLESSIVO DI PARTE CORRENTE	805.502,79	-
Utilizzo avanzo di amministrazione per spese d'investimento (+)	2.014.143,78	718.488,35
Fondo pluriennale vincolato per spese d'investimento iscritto in entrata (+)	2.289.846,09	4.024.252,45
Entrate titoli IV - V - VI	2.134.890,89	5.541.225,00
Entrate di parte capitale destinate a spese correnti (-)	65.000,00	165.000,00
Entrate per riscossione di crediti (-)	42.565,32	-
Entrate di parte corrente destinate a spese d'investimento (+)	-	-
Spese titolo II - Spese in conto capitale (-)	2.036.100,24	10.118.965,80
Fondo pluriennale vincolato di parte capitale finale (-)	4.024.252,45	-
RISULTATO DI COMPETENZA DI PARTE CAPITALE	270.962,75	-
Risorse accantonate di parte capitale	-	-
Risorse vincolate di parte capitale	86.708,11	-
EQUILIBRIO COMPLESSIVO DI PARTE CAPITALE	184.254,64	-
Entrate per riscossione di crediti (+)	42.565,32	-
Spese per concessione di crediti (-)	40.000,00	-
EQUILIBRIO COMPLESSIVO	992.322,75	-

2.3 Prospetto dimostrativo del risultato di amministrazione dell'esercizio 2019

	RESIDUI	COMPETENZA	TOTALE
1 - FPV iniziale corrente	- 371.515,82	371.515,82	-
2 - FPV iniziale capitale	- 2.289.846,09	2.289.846,09	-
3 - Riscossioni	6.629.079,00	10.803.160,81	17.432.239,81
4 - Pagamenti	1.954.517,21	11.621.744,86	13.576.262,07
5 - Risultato della gestione di cassa (3-4)	4.674.561,79	- 818.584,05	3.855.977,74
6 - Residui attivi	2.086.839,77	4.631.167,03	6.718.006,80
7 - Residui passivi	208.060,81	2.792.261,68	3.000.322,49
8 - Risultato della gestione dei residui (6-7)	1.878.778,96	1.838.905,35	3.717.684,31
9 - FPV finale corrente	-	230.386,74	69.198,51
10 - FPV finale capitale	-	4.024.252,45	118.546,57
11 - Avanzo (+) o disavanzo (-) (1+2+5+8-9-10)	3.891.978,84	- 572.955,98	3.319.022,86
12 - Avanzo es prec applicato	- 2.014.143,78	2.014.143,78	-
13 - Avanzo disponibile	1.877.835,06	1.441.187,80	3.319.022,86

La verifica straordinaria di cassa, effettuata in data 13.10.2020 ai sensi dell'art. 224 del D.lgs. 267/2000, evidenzia un saldo di fatto del Fondo di cassa in data 23.09.2020 (data di proclamazione del nuovo Sindaco) di € 4.174.766,10.

2.4 Composizione del risultato di amministrazione 2019 e utilizzi 2020

	Definitivo	Utilizzi 2020	Residuo da applicare
Risultato di amministrazione	3.319.022,86	725.838,35	2.593.184,51
Parte accantonata	1.573.875,00		1.573.875,00
Parte vincolata	326.993,23	21.250,00	305.743,23
Parte destinata agli investimenti	186.819,96	186.819,96	-
Parte disponibile	1.231.334,67	517.768,39	713.566,28

2.5 Gestione dei residui

2.5.1 Totale residui al 31.12.2019

Residui attivi

ANNO 2019								
RESIDUI ATTIVI (ultimo anno del mandato)	Iniziali	Riscossi	Maggiori	Minori	Riaccertati	Da riportare	Residui provenienti dalla gestione di competenza	Totale residui di fine gestione
	a	b	c	d	e=(a+c-d)	f=(e-b)	g	h=(f+g)
Titolo I - Tributarie	2.010.518,34	861.020,88	-	14.035,83	1.996.482,51	1.135.461,63	2.576.708,18	3.712.169,81
Titolo II - Trasferimenti	113.433,56	29.929,83	-	44,03	113.389,53	83.459,70	192.750,87	276.210,57
Titolo III - Extratributarie	1.256.748,09	588.504,20	-	19.124,08	1.237.624,01	649.119,81	671.273,53	1.320.393,34
Parziale titoli 1+2+3	3.380.699,99	1.479.454,91	-	33.203,94	3.347.496,05	1.868.041,14	3.440.732,58	5.308.773,72
Titolo IV - In conto capitale	350.750,59	143.000,00	-	1517,17	349.233,42	206.233,42	1.071.080,00	1.277.313,42
Titolo V - E.riduzione att.f	200.000,00	200.000,00	-	-	-	-	40.000,00	40.000,00
Titolo VI - Accen.di prestiti	-	-	-	-	-	-	-	-
Titolo VII - Anticip tesori	-	-	-	-	-	-	-	-
Titolo IX - Sconto terzi	47.815,96	25.812,16	-	9.384,59	38.431,37	12.619,21	79.354,45	91.973,66
Totale titoli	3.779.266,54	1.648.267,07	-	44.105,70	3.735.160,84	2.086.893,77	4.631.167,03	6.718.060,80

Residui passivi

ANNO 2019							
RESIDUI PASSIVI (ultimo anno del mandato)	Iniziali	Pagati	Minori	Riaccertati	Da riportare	Residui provenienti dalla gestione di competenza	Totale residui di fine gestione
	a	b	c	d=(a-c)	e=(d-b)	f	g=(e+f)
Titolo I - Correnti	1.812.678,42	1.652.116,32	82.038,08	1.730.640,34	78.524,02	1.863.161,48	1.941.685,50
Titolo II - In conto capitale	128.000,17	88.513,81	1.557,16	126.443,01	37.929,20	655.637,42	693.566,62
Titolo III - Incrementi att.finanz	-	-	-	-	-	-	-
Titolo IV - Rimborso prestiti	-	-	-	-	-	-	-
Titolo V - Chiusura antic tes	-	-	-	-	-	-	-
Titolo VII - Sconto di terzi	310.119,71	213.887,08	4.625,04	305.494,67	91.607,59	273.462,78	365.070,37
Totale titoli	2.250.798,30	1.954.517,21	88.220,28	2.162.578,02	208.060,81	2.792.261,68	3.000.322,49

2.5.2 Analisi anzianità dei residui distinti per anno di provenienza.

RESIDUI ATTIVI AL 31.12.2019	2015 e precedenti	2016	2017	2018	2019	Totale residui da ultimo rendiconto approvato
Entrate correnti						
TITOLO I ENTRATE TRIBUTARIE	111.269,85	221.634,46	294.387,03	508.170,29	2.576.708,19	3.712.169,82
TITOLO II TRASFERIMENTI CORRENTI	-	7.000,00	7.000,00	69.459,70	192.750,87	276.210,57
TITOLO III ENTRATE EXTRATRIBUTARIE	26.718,16	16.293,51	167.717,14	438.391,00	671.273,53	1.320.393,34
Totale entrate correnti	137.988,01	244.927,97	469.104,17	1.016.020,99	3.440.732,59	5.308.773,73
Entrate conto capitale						
TITOLO IV ENTRATE IN CONTO CAPITALE	-	-	113.011,72	93.167,70	1.071.080,00	1.277.259,42
TITOLO V RID ATT FINANZIARIE	-	-	-	-	40.000,00	40.000,00
TITOLO VI ACCENSIONE DI PRESTITI	-	-	-	-	-	-
TITOLO VII ANTIC TESORERIA	-	-	-	-	-	-
Totale entrate in conto capitale	-	-	113.011,72	93.167,70	1.111.080,00	1.317.259,42
TITOLO IX ENTRATE DA SERVIZI PER CONTO DI TERZI	2.654,88	7.265,73	167,00	2.531,60	79.354,45	91.973,66
TOTALE GENERALE	140.642,89	252.193,70	582.282,89	1.111.720,29	4.631.167,04	6.718.006,81

RESIDUI PASSIVI AL 31.12.2019	2015 e precedenti	2016	2017	2018	2019	Totale residui da ultimo rendiconto approvato
TITOLO I SPESE CORRENTI	2.697,97	14.861,33	23.169,05	37.795,67	1.863.161,48	1.941.685,50
TITOLO II SPESE IN CONTO CAPITALE	7.082,20	-	30.847,00	-	655.637,42	693.566,62
TITOLO III INCR ATT FINANZIARIE	-	-	-	-	-	-
TITOLO IV RIMBORSO DI PRESTITI	-	-	-	-	-	-
TITOLO V CHIUSURA ANTICIPAZIONI	-	-	-	-	-	-
TITOLO VII SPESE PER SERVIZI PER CONTO DI TERZI	63.824,34	10.915,73	3.050,00	13.817,52	273.462,78	365.070,37
TOTALE GENERALE	73.604,51	25.777,06	57.066,05	51.613,19	2.792.261,68	3.000.322,49

2.6 Pareggio di bilancio

A decorrere dall'anno 2019, in base all'articolo 1, comma 823, della Legge n. 145/2018 (legge di bilancio per il 2019) sono state superate le norme sul pareggio di bilancio, di cui ai commi 465 e seguenti dell'articolo 1 della Legge n. 232 del 2016, cessando altresì gli obblighi di monitoraggio e di certificazione del rispetto degli obiettivi per ciascun ente.

Con l'abrogazione della normativa sul pareggio di bilancio, gli enti territoriali, a partire dall'esercizio 2019, utilizzano il risultato di amministrazione e il fondo pluriennale vincolato di entrata e di spesa, nel rispetto delle sole disposizioni previste dal D.lgs. 118/2011. Gli stessi enti si considerano in equilibrio, e quindi rispettano i vincoli di finanza pubblica, in presenza di un risultato di competenza dell'esercizio, non negativo. Tale informazione si ricava, in ciascun anno, dal prospetto di verifica degli equilibri allegato al rendiconto di gestione.

A tal fine, sono stati modificati gli schemi, allegati al rendiconto, relativi al Quadro generale riassuntivo e di Verifica degli equilibri.

Il Comune di Lonigo nell'esercizio 2019 è in equilibrio e quindi rispetta i vincoli di finanza pubblica, con un risultato di competenza di € 1.441.187,80. L'equilibrio di bilancio, pari al risultato di competenza detratte le quote vincolate e accantonate nell'esercizio è pari a € 992.322,75, pari all'equilibrio complessivo.

La posizione del Comune di Lonigo quinquennio precedente rispetto agli adempimenti del patto di stabilità interno/pareggio di bilancio, è la seguente:

	2015	2016	2017	2018	2019
Soggetto (S) Non Soggetto (NS) Escluso (E)	S	S	S	S	S
Saldo realizzato	1.016	896	1.512	2.605	992
Obiettivo programmato	428	0	0	0	0
Rispetto del patto/pareggio	SI	SI	SI	SI	SI
Sanzioni	Nessuna	Nessuna	Nessuna	Nessuna	Nessuna

2.7 Riconoscimento debiti fuori bilancio

Alla data di stesura della presente relazione non esistono debiti fuori bilancio da riconoscere.

2.8 Procedimenti di esecuzione forzata

L'ente non è mai stato soggetto a procedimenti di esecuzione forzata, ai sensi dell'art. 159 del TUEL.

2.9 Condizione finanziaria dell'Ente

Il Comune di Lonigo non ha mai dichiarato il dissesto finanziario, ai sensi dell'art. 244 del TUEL e non è mai stato annoverato tra gli enti in situazione strutturalmente deficitaria, ai sensi degli articoli 242 e 243 del TUEL.

2.10 Parametri obiettivi per l'accertamento della condizione di ente strutturale deficitario ai sensi dell'art. 242 del TUEL

I parametri di deficit strutturale sono degli indicatori previsti obbligatoriamente dal legislatore per tutti gli enti locali. Lo scopo di questi indicatori è fornire al Ministero dell'Interno, tramite apposita certificazione annuale, indicazioni circa il grado di solidità della situazione finanziaria dell'ente, e quindi, l'assenza di condizioni di dissesto strutturale. Secondo l'articolo 242 del TUEL sono considerati in condizione strutturalmente deficitarie gli enti locali che presentano gravi e incontrovertibili situazioni di squilibrio, individuate dalla presenza di almeno la metà degli indicatori con un valore dell'indice non coerente (fuori media) con il corrispondente dato di riferimento nazionale.

Con Decreto del Ministero dell'Interno 28 dicembre 2018 sono stati individuati i nuovi parametri di deficitarietà strutturale per il triennio 2019/2021, da considerare a partire dal Rendiconto della Gestione 2018. I nuovi indicatori per accertare l'eventuale presenza di una condizione di deficitarietà strutturale

si dividono in 7 indicatori sintetici e uno analitico e fanno principalmente riferimento alla capacità di riscossione dell'ente e ai debiti fuori bilancio.

Non risultano presenti parametri obiettivi di deficitarietà positivi nella certificazione allegata ai rendiconti degli esercizi 2018 e 2019.

PARAMETRI DI DEFICIT STRUTTURALE	2018		2019	
	SI	NO	SI	NO
P1 Indicatore 1.1 (incidenza spese rigide – ripiano disavanzo, personale debito – su entrate correnti) maggiore di 48% correnti		x		x
P2 Indicatore 2.8 (incidenza degli incassi delle entrate proprie sulle previsioni definitive di parte corrente) minore di 22%		x		x
P3 Indicatore 3.2 (Anticipazioni chiuse solo contabilmente) maggiore di 0		x		x
P4 Indicatore 10.3 (sostenibilità debiti finanziari) maggiore del 16%		x		x
P5 Indicatore 12.4 (sostenibilità disavanzo effettivamente a carico dell'esercizio) maggiore dell' 1,2%		x		x
P6 Indicatore 13.1 (Debiti riconosciuti e finanziari) maggiore del 1%		X		X
P7 Indicatore 13.2 (Debiti in corso di riconoscimento) + indicatore 13.3 (Debiti riconosciuti e in corso di finanziamento) maggiore dello 0,6%		X		X
P8 Indicatore concernente l'effettiva capacità di riscossione (riferito al totale delle entrate) minore del 47%		x		x

PARTE III
SITUAZIONE ECONOMICO - PATRIMONIALE

3.1 Conto economico

Le risultanze dell'ultimo conto economico approvato (2019), redatto secondo i principi e gli schemi vigenti in tale esercizio, sono sintetizzate nella seguente tabella:

CONTO ECONOMICO ESERCIZIO 2019		
A)	Proventi della gestione	12.284.982,68
B)	Costi della gestione di cui:	10.370.892,82
	<i>quote ammortamenti e svalutazioni</i>	<i>1.161.061,84</i>
C)	Proventi e oneri finanziari:	37.007,11
	Proventi finanziari	236.541,34
	Oneri finanziari	199.534,23
D)	Rettifiche di valore attività finanziarie	-
E)	Proventi e oneri straordinari	62.625,21
	<i>Proventi</i>	<i>160.120,67</i>
	<i>Proventi da permessi a costruire</i>	<i>65.000,00</i>
	<i>Proventi da trasferimenti in conto capitale</i>	<i>-</i>
	<i>Sopravvenienze attive e insussistenze passivo</i>	<i>82.038,08</i>
	<i>Plusvalenze patrimoniali</i>	<i>-</i>
	<i>Altri</i>	<i>13.082,59</i>
	<i>Oneri</i>	<i>97.495,46</i>
	<i>Trasferimenti in conto capitale</i>	<i>-</i>
	<i>Sopravvenienze passive e insussistenze dell'attivo</i>	<i>85.366,26</i>
	<i>Minusvalenze patrimoniali</i>	<i>-</i>
	<i>Oneri straordinari</i>	<i>12.129,20</i>
	Risultato prima delle imposte	2.013.722,18
	Imposte	159.774,66
	RISULTATO ECONOMICO DI ESERCIZIO	1.853.947,52

3.2 Conto del patrimonio

I valori del patrimonio dell'ultimo esercizio chiuso (2019), contenuti nel conto del patrimonio redatto secondo i principi e gli schemi vigenti in tale esercizio, sono sintetizzati nella scheda che segue:

CONTO DEL PATRIMONIO ESERCIZIO 2019			
Attivo	Importo	Passivo	Importo
Immobilizzazioni immateriali	47.511,00	Patrimonio netto	53.507.761,00
Immobilizzazioni materiali	49.712.505,34		
Immobilizzazioni finanziarie	746.132,10		
Rimanenze	-		
Crediti	5.525.322,42		
Attività finanziarie non immobilizzate	-	Fondi rischi e oneri	-
Disponibilità liquide	3.855.977,74	Debiti	6.379.687,60
Ratei e risconti attivi	-	Ratei e risconti passivi	-
Totale	59.887.448,60	Totale	59.887.448,60

PARTE IV MISURA DELL'INDEBITAMENTO DELL'ENTE

4.1 Evoluzione indebitamento dell'ente

Durante il quinquennio precedente l'indebitamento del Comune di Lonigo è sceso di circa il 30%, passando da € 6.592.723,69 al 31 dicembre 2015 a € 4.601.849,57 al 31 dicembre 2019. Nell'arco temporale considerato è stato assunto un solo nuovo mutuo con l'Istituto per il Credito Sportivo, completamente assistito da contributo in conto interessi, relativo al Bando "Missione Comune" in accordo tra Anci e Credito Sportivo.

Descrizione	2015	2016	2017	2018	2019
Residuo debito finale	6.592.723,69	5.978.249,94	5.338.909,08	4.684.285,07	4.601.849,57
Popolazione residente	16.391	16.485	16.466	16.511	16.486
Rapporto tra residuo debito e popolazione residente	402,22	362,65	324,24	283,71	279,14

Nella tabella che segue si evidenzia il livello di indebitamento previsto a fine 2020, in corrispondenza degli importi relativi alle quote capitale dei mutui ancora da rimborsare che, rapportato alla popolazione stimata, determina la quota di debito pro-capite.

Descrizione	2019	2020
Residuo debito iniziale	4.684.285,07	4.601.849,57
Quote capitale ordinarie	682.435,50	139.382,68
Assunzione nuovi mutui	600.000,00	-
Residuo debito finale	4.601.849,57	4.462.466,89
Popolazione residente	16.486	16.486
Rapporto tra residuo debito e popolazione residente	279,14	270,68

4.2 Rispetto del limite di indebitamento

Nella tabella che segue si evidenzia come l'indebitamento per il Comune di Lonigo sia ampiamente al di sotto del limite disposto dall'art. 204 del TUEL, pari al 10%, con le seguenti percentuali d'incidenza degli interessi passivi sulle entrate correnti:

Descrizione	2019	2020
Incidenza percentuale degli interessi passivi sulle entrate correnti	1,78%	1,43%

4.3 Anticipazione di tesoreria

Il Comune di Lonigo non ha utilizzato nel 2020, né nel quinquennio precedente l'anticipazione di tesoreria.

4.4 Utilizzo strumenti di finanza derivata

Il Comune di Lonigo non in essere strumenti e prodotti di finanza derivata.

PARTE V PERSONALE

5.1 Struttura Organizzativa

Alla data di redazione della presente relazione la struttura organizzativa del Comune di Lonigo è quella approvata con Deliberazione della Giunta comunale n. 209 del 10.09.2020.

La struttura organizzativa del Comune di Lonigo è divisa in settori e servizi.

Gli uffici tecnici sono gestiti in forma associata, in seguito ad approvazione, con Deliberazione del Consiglio comunale n. 101 del 30.11.2015, modificata con Deliberazione del Consiglio comunale n. 54 del 20.07.2016, della convenzione con il Comune di Sarego per la gestione in forma associata dei servizi tecnici comunali, a partire dal 1 gennaio 2016 e fino al 31.12.2020. Con Deliberazione del Consiglio comunale n. 69 del 26.11.2020 la convenzione è stata prorogata al 31.12.2021. I dipendenti degli uffici tecnici sono distaccati presso il Comune di Lonigo.

Il Comando di Polizia locale è gestito in forma associata, come da ultima Deliberazione del Consiglio comunale n. 75 del 11.12.2018, per il quinquennio 1.1.2019 – 31.12.2023, con i Comuni di Sarego, Val Liona e Alonte. Non vi sono dipendenti di altri enti distaccati presso il Comune di Lonigo.

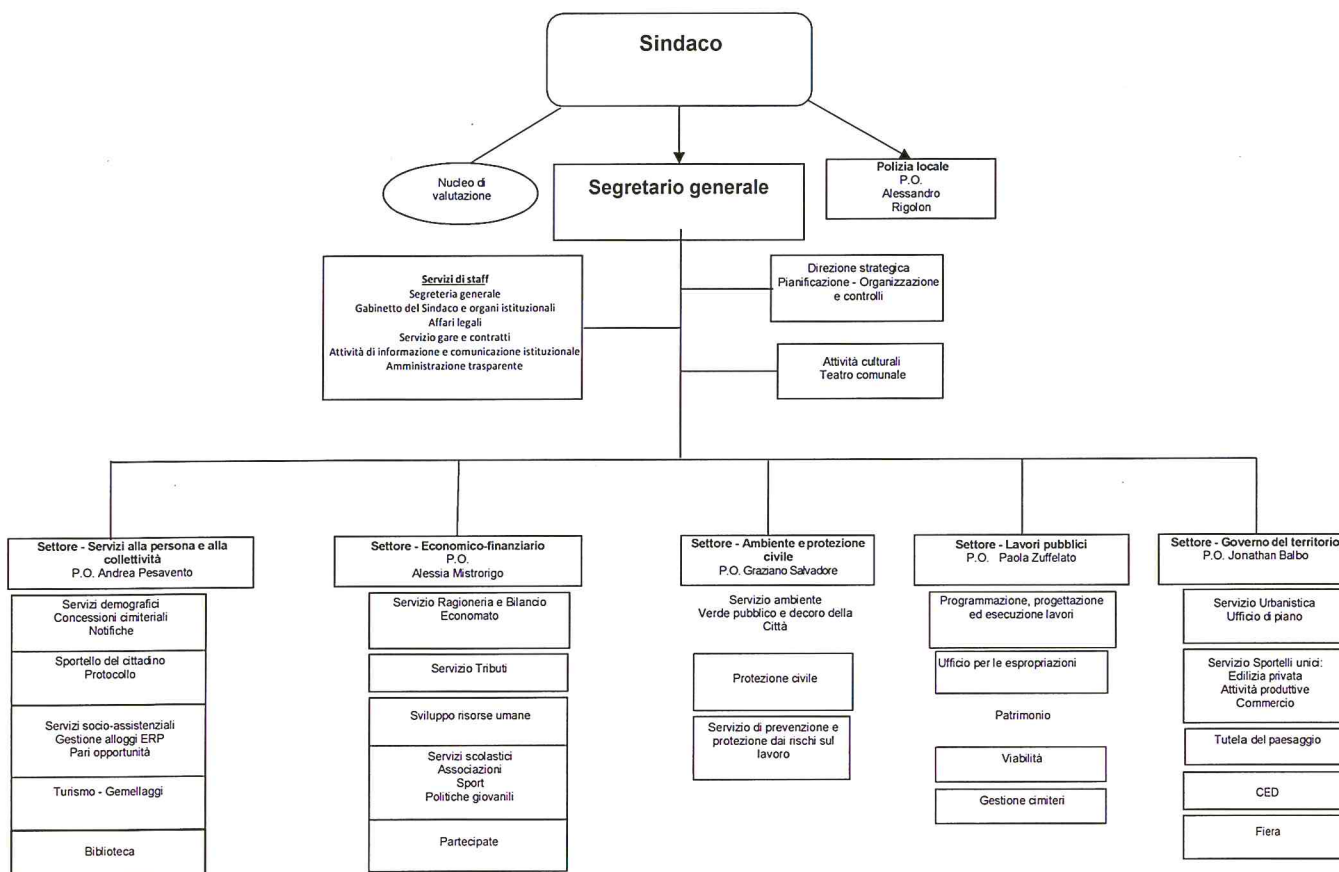

5.2 Risorse umane alla data attuale

Alla data di redazione della presente relazione i dipendenti del Comune di Lonigo sono 67, così distinti:

Segretario - Dott. Pasquale Finelli

Dirigenti - Nessuno

Posizioni organizzative – n. 6

- Dott. Andrea Pesavento – Settore Servizi alla persona e alla Collettività
- Dott.ssa Alessia Mistrorigo – Settore Economico – Finanziario
- Dott. Graziano Salvatore – Settore Ambiente e protezione civile
- Arch. Paola Zuffellato – Settore Lavori pubblici (dipendente Comune di Sarego)
- Arch. Jonathan Balbo – Settore Governo del territorio
- Dott. Alessandro Rigolon – Polizia locale

Personale dipendente

Tempo indeterminato - Comune di Lonigo n. 65 (escluso il Segretario)

Tempo determinato – Comune di Lonigo n. 1

Dipendenti del Comune di Sarego, distaccati all'Ufficio tecnico unificato Lonigo Sarego

Tempo indeterminato n. 6

Tempo determinato n. 1

5.3 Spesa di personale

Di seguito si riporta una tabella nella quale si evidenzia l'andamento della spesa per il personale nel triennio 2018/2020 ed il rispetto dei limiti previsti.

	2018	2019	Previsione 2020
Importo limite di spesa calcolato ai sensi dell'art. 1 commi 557 e 562 Legge 296/06 per gli anni 2018 e 2019 - dal 2020 il limite è definito dal nuovo DPCM 17.04.2020, pari alla spesa 2019 + incremento massimo 2020	2.409.061,91	2.409.061,91	2.555.154,82
Importo della spesa di personale calcolata ai sensi dell'art. 1 commi 557 e 562 Legge 296/06 per gli anni 2018 e 2019 e ai sensi del DPCM 17.04.2020 a partire dal 2020	2.304.017,28	2.280.988,97	2.493.649,42
Rispetto del limite	SI	SI	SI
Incidenza delle spese di personale sulle spese correnti	24,05%	22,78%	24,95%

PARTE VI ORGANISMI CONTROLLATI, SOCIETA' CONTROLLATE E PARTECIPATE

6.1 Organismi strumentali – Istituzione Teatro Comunale G.Verdi

Il Comune di Lonigo ha un solo organismo strumentale, l'Istituzione Teatro Comunale G.Verdi, istituita per la gestione del teatro comunale.

L'istituzione è un organismo strumentale, ai sensi dell'art. 114 del TUEL, dotato di autonomia gestionale, ma non giuridica, istituito nel 1992, dotato di un proprio Statuto e di un Regolamento per la disciplina dell'ordinamento e del funzionamento dell'Istituzione.

6.2 Partecipazioni societarie

Nel prospetto che segue si rappresentano, graficamente, i rapporti di partecipazione esistenti tra il Comune di Lonigo e le società partecipate, direttamente ed indirettamente, indicando per ognuna, la relativa quota di partecipazione.

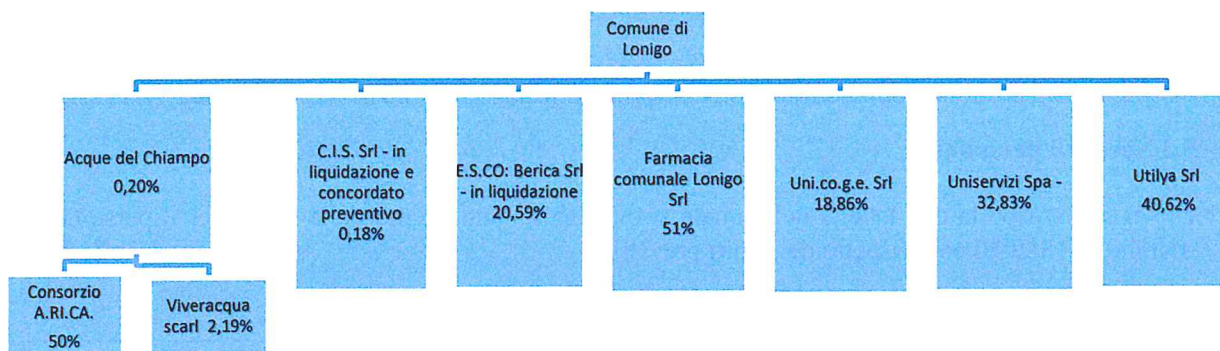

Di seguito si espongono i principali delle società controllate e partecipate direttamente, con riferimento all'ultimo bilancio d'esercizio (2019).

Partecipazione societaria diretta al 31/12/2019	% quote di proprietà	Valore nominale proprietà	Patrimonio netto	Valore della produzione	Risultato di esercizio
Acque del Chiampo Spa	0,20%	66.623,34	56.280.568,00	49.085.434,00	2.623.349,00
C.I.S. Srl in liquidazione e concordato preventivo	0,18%	9.425,00	-1.676.783,00	9.250,00	-226.511,00
Esco Berica Srl in liquidazione	20,59%	7.587,50	94.254,00	318.107,00	18.881,00
Farmacia Comunale Srl	51%	10.200,00	113.697,00	915.533,00	74.520,00
Uni.Co.g.e. Srl	18,86%	6.444,00	4.557.074,00	28.524.843,00	52.181,00
Uniservizi Spa	32,83%	564.333,00	9.175.810,00	5.090.434,00	222.041,00
Utilya Srl	40,60%	40.620,38	805.548,00	2.674.352,00	84.926,00

Sulla base delle risultanze della presente relazione di inizio mandato 2020/2025 del Comune di Lonigo la situazione finanziaria e patrimoniale non presenta squilibri e non sussistono quindi i presupposti per il ricorso alle procedure di riequilibrio vigenti.

Lonigo, 16 dicembre 2020

Il Sindaco

Dott. Pier Luigi Giacomello

